Íslendskt barnakór til Føroya

Í døgunum 17.-22. sept. vitjar Kór Barnaskóla Akureyrar í Føroyum.

Ætlanin við ferðini er fyrst av øllum at lata islendsk og føroysk børn hittast og læra hvørt annað at kenna.

Kórið fer at syngja í skúunum í Fuglafirði og á Toftum tann 18. sept, í Klaksvík leygardagin tann 19. sept., í Havn mánadagin tann 21. sept. og á Giljanesi týsdagin tann 22. sept. Ætlanin er eisini at skipa fyri almennum konsertum, nærri verður lýst við hesum.

Kór Barnaskóla Akureyrar hevur virkað síðan 1946, og síðani 1959 hevur Birgir Helgason verið kórleiðari. Kórið hevur einaferð áður verið uttanlands, hetta var í 1954, tá ið tey vóru í Álesund. Kórið hevur sungið inn 4 plátur, og tað luttekur dúgliga í islendskum kórtiltøkum. Fylgispælið á Føroyaferðini hevur Ingemar Eydal.

Við í kórinum eru 60 børn í aldrinum 9-13 ár, og harafturat eru lærarar og nøkur foreldur við í ferðalagnum.

KÓR BARNASKÚLA AKUREYRAR

Kórleiðari: Birgir Helgason Fylgispæl: Ingimar Eydal

SKRÁ:

Skulasangur Barnaskóla Akureyrar	Lag: Birgir Helgason Yrking: Magnús Pétursson
Ved reden	Lag: Jørn Waagstein Yrking: Hans Andr. Djurhuus
Á Sprengisandi	Islandskt tjóðlag Lagt til rættis hevur Jón Ásgeirsson Yrking av Grímur Thomsen

FYRA LØG SUNGIN SAMAN:

Nu er frost á Fróni	Tjóðlag. Yrking: Kristján Jónsson
Komdu nu og kysstu mig	Tysk lag
Upp á himins . . .	Tjóðlag. Yrking: Ben. Gröndal
Væri eg ordinn . . .	Yrkjari ókendur
Gongusangur	Tekstur av Tryggva Þorsteinssyni



SANGLEIKIR:

Fylgispæl hava børn ur skulanum. Ingimar Eydal og Birgir Helgason

1. Litla kvæðið um litlu hjónin — Lag: Páll Ísólfsson. Yrking: David Stefánsson

Allt sem litla hjartað átti var ógnarlega smátt: hugsi musin, hornlausi kiðlingurinn, kisupottur, eyra. Tað dugandi um at fáa lítil børn. Tann dreymandi upplýsti ikki, men tó sum vera kann, kærleiksverka hvørt til annað var tann lítil.

2. Hvar endar heimurinn? — Lag: Birgir Helgason. Yrking: Kristján frá Djúpalæk

Lítil drongur sigur farvel við foreldur sín, tá hann ætlar at fara afsíðis heimanfrá einsamallur. Á leiðini hittir hann tvey gomul kona, sum dáma blómur og tvinga hann at vitmeta, hvat sum spurningarnir eitur. Tá hann heldur gongd heimaftur, er hann bundin av nógvum nýggjum hugsanum, og hann kennir, at hetta var Lívsins farvel. Sannsøgn er tann bundur, sum bindur okkum saman, og hvar vit koma og hvar vit fara, at hann var komin heim aftur. Ein upplivilsi og eitt heimsins hjarta hava saman at bindur.

3. Elli, Oli og Ossi — Lag: Birgir Helgason. Yrking: Herdís Egilsdóttir

Elli, Oli og Ossi halda seg altíð saman. Ella eitur tann stóra upp á onnur sínar plátur og stjal sær eitt epli. Nógvir hugnaðir. Ella datt niður og spældi sær á maskinunum. Seldubúðin fór heimanum sum stóra fra grannanum. Ella gekk eftir um gátarinar og hugdi at hvørjum sum vitur gerð. Ikki gekk hon heimum heim, tí so at hann ikki vildi tapa tíð í hondini. Onnur fór um hondi í sum hon ongantíð hevði gingið um áður. Hatarum rullaði eitt sindur av at hvørki kom vatnið og vatnið til hús.

4. Tannpínuoperan — Tónleikin hata fleiri gjørt. Tekstin av Tryggva Þorsteinssyni

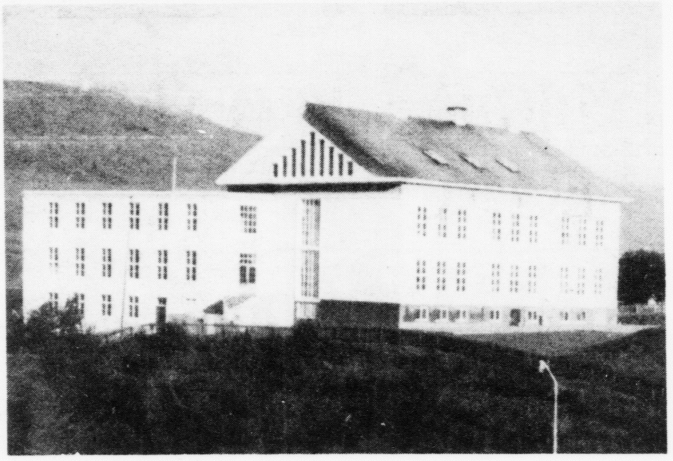
Kongurin sendar sín dreingin við dreymum til Ísland. Hann verður glaður við tað, at hann sær eina drong koma. Drongurin kroppir kærmellur og fer heim. Tað kemur teimum allar um bráskap, sum eta mjólk við.

5. Árstíðirnar — Lag: Birgir Helgason. Tekstur: Johannes úr Kötlum

Allir lagdu saman eitt sol. Børnini í sangleikinum, Árstíðirnar, gera upp at spæla sær og tosa í stabbinum at tá sammanbrá vón við at tapa eftir hv. Eftirskriv og tíðindi í sangleikinum, tíðindaligu hinar árstíðirnar, hvussu tað hetur og hvørjuni. vetrarin tað kann og jólatíð og vatnið tað sól og bygdasangir.

Inn í millum leika Ásdís Eydal og Ingimar Eydal á klarinett og klaver.





Barnaskúli Akureyrar.

Miðvágs/Sandavágs Kvøldskúli
Veturin 87/88

Tilmelding 32 480	**Seyming** Mánakvøld Týskvøld	18.30—22.00 18.30—22.00	Kathrina Hansen
Tilmelding 32 852	**Seyming** Mánakvøld Hóskvøld	18.30—22.00 18.30—22.00	Eyrun Jørgensen
Tilmelding 32 978	**Hondarbeiði** Hóskvøld	19.40—22.15	Turid Olsen
Tilmelding 32 479 mill. kl. 18-20	**Kvinnufimleikur** Týskvøld Hóskvøld	18.00—19.40 18.00—19.40	Sanna Akselsen
Tilmelding 32 811	**Fimleik (eurobic)** Mánakvøld Mikukvøld	18.00—19.40 18.00—19.40	Guðrið á Lofti
Tilmelding 32 728	**Maskinskriving** Mikudag Hósdag	15.00—16.40 15.00—16.40	Hanna Svabo
Tilmelding 32 576	**Træsmíð** Mikukvøld	18.45—22.15	Johannes Hansen
Tilmelding 32 240	**Jarnsmíð**	18.45—22.15	Manfinn Thomassen

Øll undirvísing er treytað av nóg stórari luttøku.
Luttøkugjald: 200 kr. fyri hvørja lærugrein.

Miðvágs/Sandavágs Kvøldskúli
Tlf. 32 417

Lýsið í sosialinum